

Aubéry du Boulley, Prudent-Louis

Méthode pour la guitare

Paris [ca. 1840]

4 Mus.th. 2183

urn:nbn:de:bvb:12-bsb11155587-3

2621

4 Mus. No. 2183

19311

A

2621

Bayerische Staatsbibliothek

<36644697250011

Eigentum der  
GITARRISTISCHEN VEREINIGUNG e.V.  
Sitz München

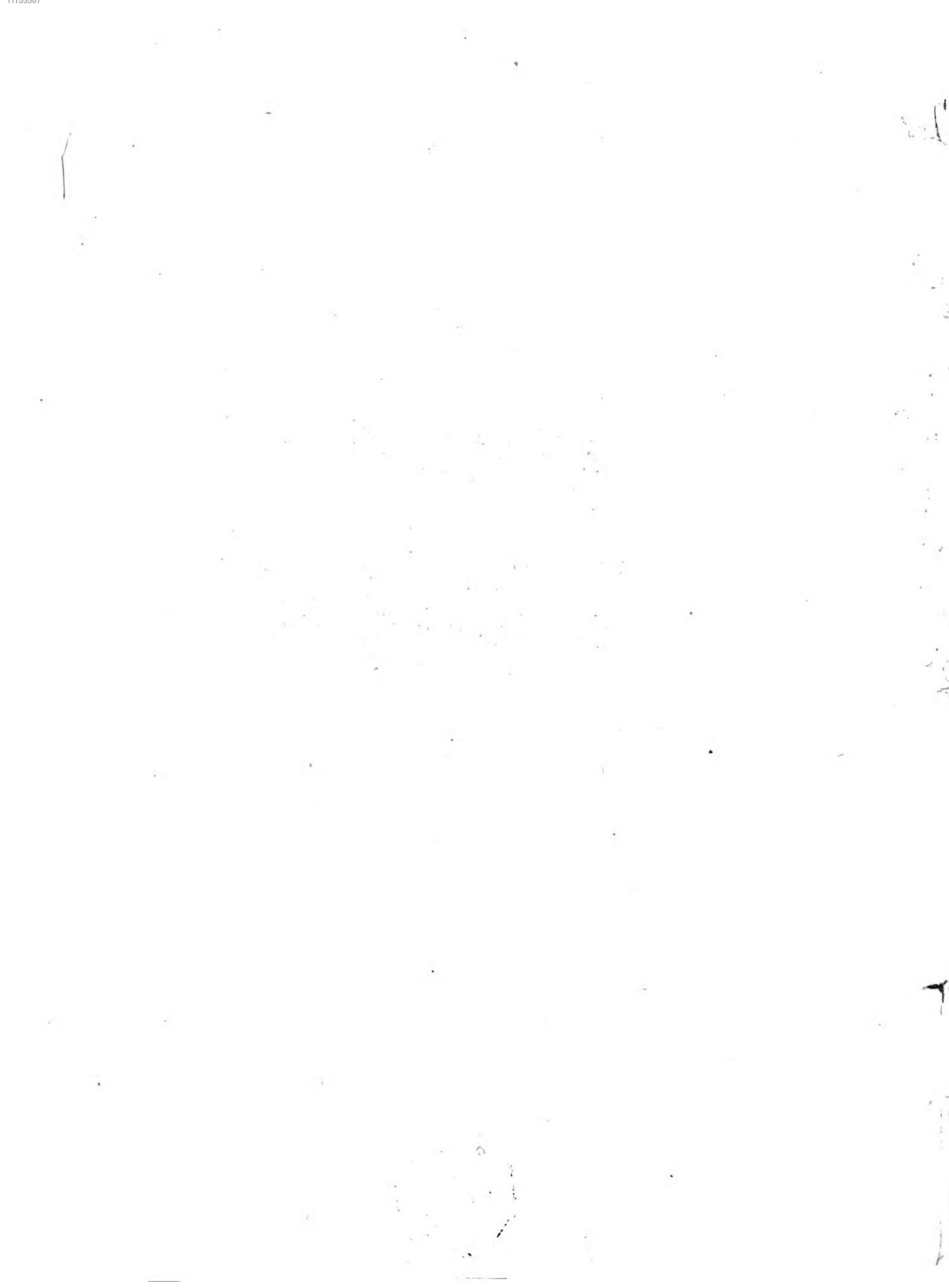

5

# MÉTHODE

## pour la Guitare

P. L. AUBÉRY DU BOULLEZ.

*Ét. 42.*

*Preis: 15.*

à Paris

chez RICHARD, Éditeur de Musique, Boulevard Poissonnière, N. 16 au 1<sup>er</sup>

1860. H.

Depot de l'État

Eigentum der  
GITARRISTISCHEN VEREINIGUNG a.V.  
Sitz München

Bayerische  
Staatsbibliothek  
München

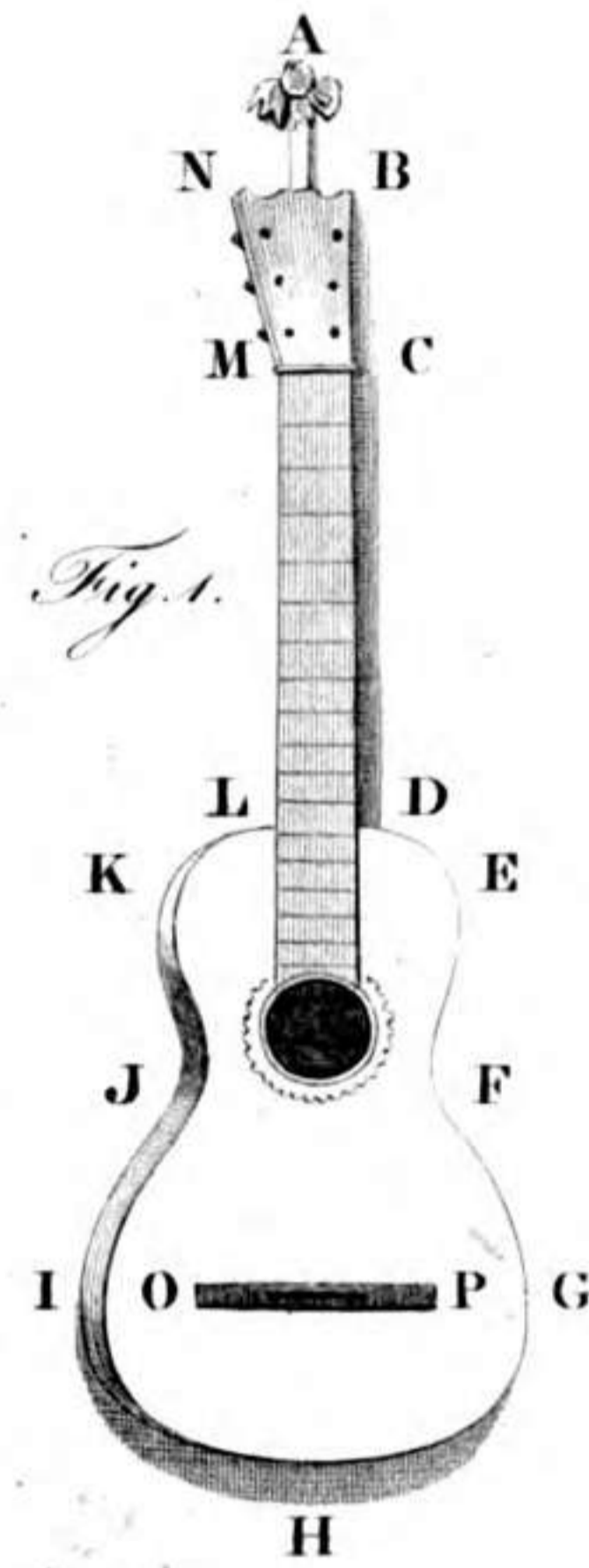

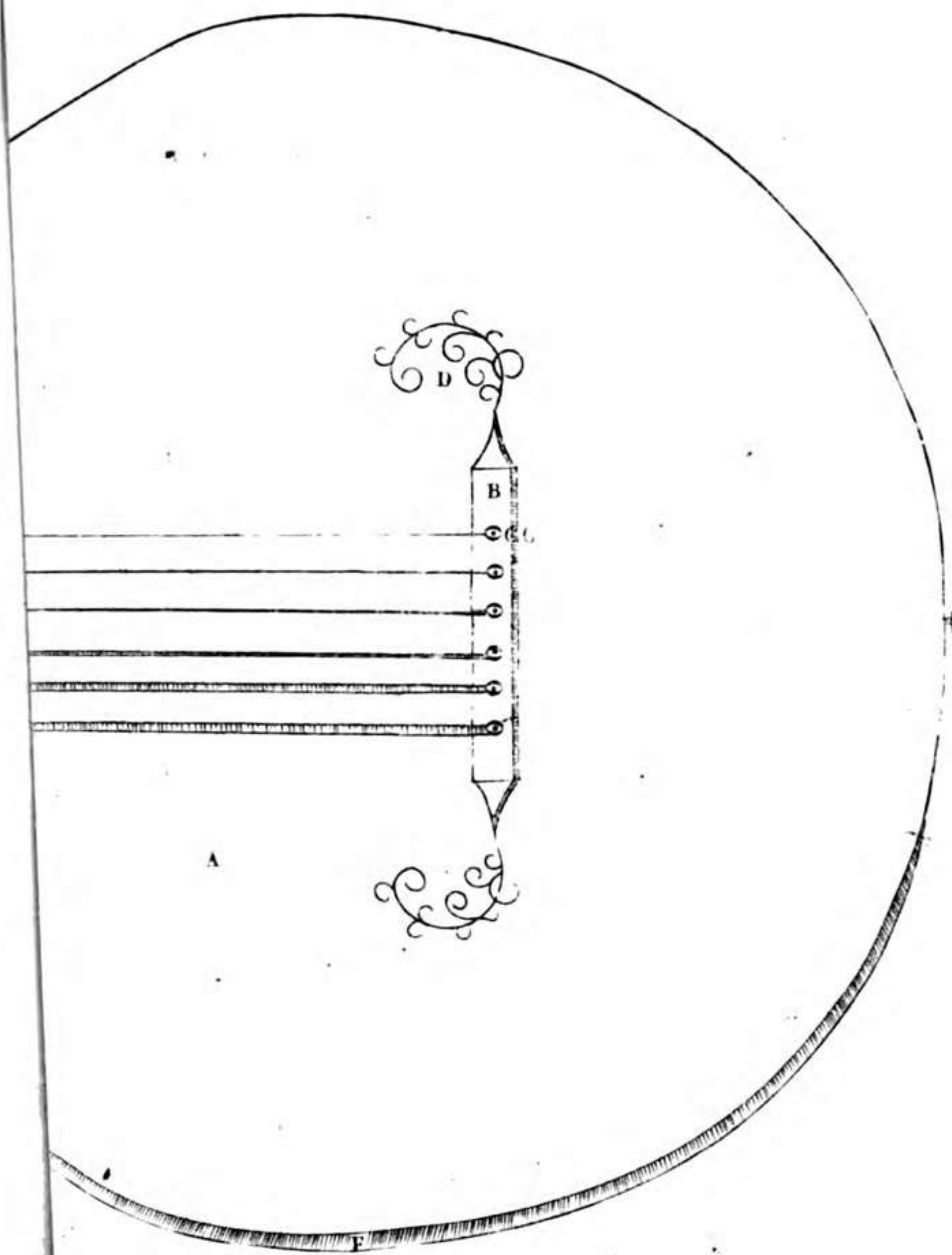

- |                      |                        |
|----------------------|------------------------|
| A. Table d'harmonie. | H. Cheviller.          |
| B. Chevalet.         | I. Chevilles.          |
| C. Boutons.          | J. 3 cordes filées.    |
| D. Fleurons.         | K. 3 cordes de boyaux. |
| E. Rosette.          | L. Sillet.             |
| F. Eclisses.         | M. Cases.              |
| G. Manche.           | N. Touches.            |

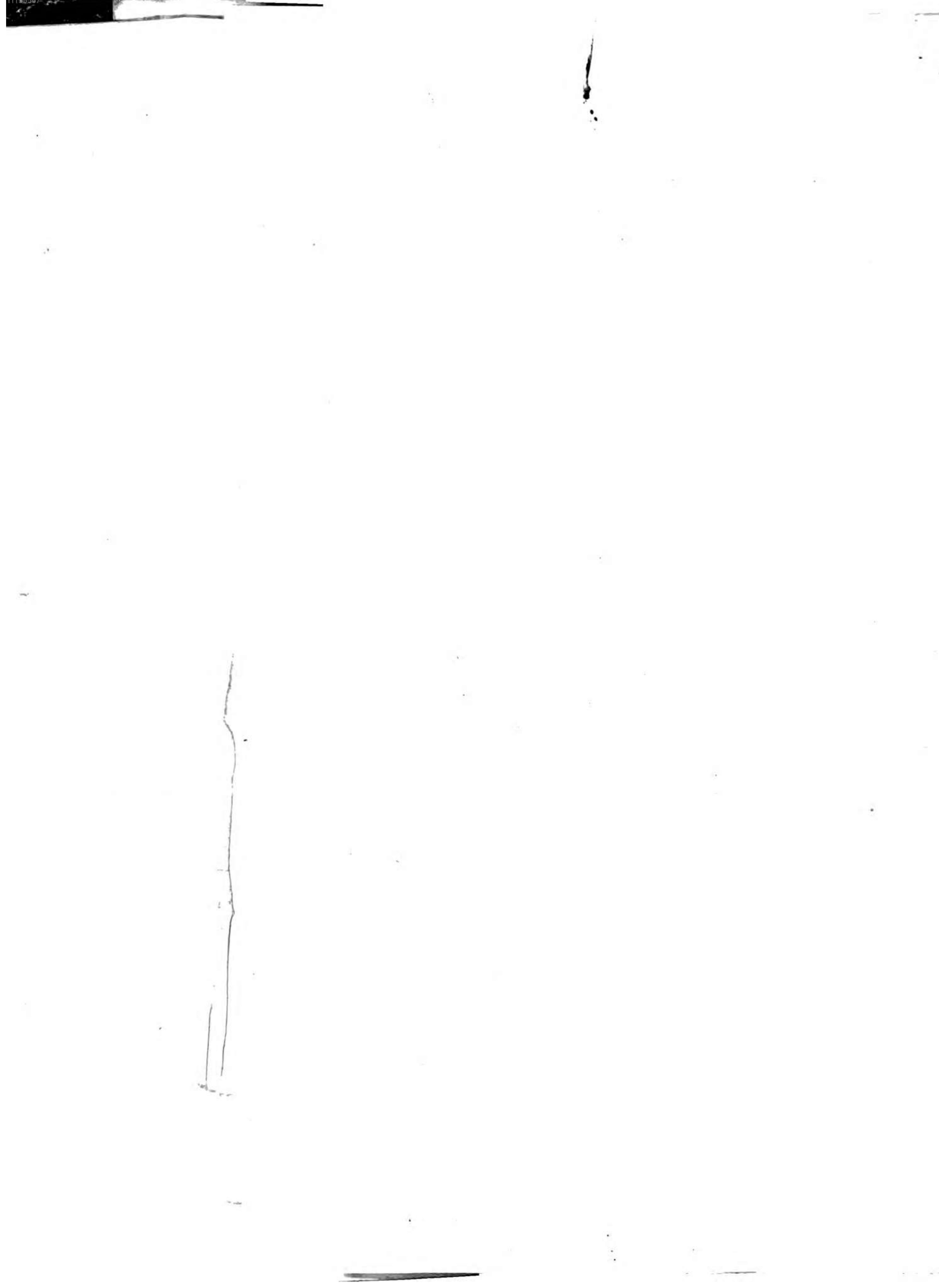

## AVANT-PROPOS.

---

### MÉTHODE DE GUITARE DIVISÉE EN SIX PARTIES.

La **PREMIÈRE**, contient les explications sur la manière de tenir la guitare et de l'accorder, sur le doigter et le pincer de cet instrument, sur les accords et les différentes manières de les exécuter, une suite de gammes, d'exercices et de morceaux d'une difficulté progressive dans tous les tons usités,

La **SECONDE**, des exercices sur les accords entiers à la première position,

La **TROISIÈME**, traite des coulés descendants et montants, ainsi que de ceux nommés **Echo**,

La **QUATRIÈME**, dix-huit petits **Duos** gradués, formant récapitulation des principes énoncés dans cette méthode,

La **CINQUIÈME**, des exercices sur les accords entiers aux troisième, cinquième, huitième et dixième positions; la manière de faire sortir les sons harmoniques, avec des exemples et des exercices,

Enfin la **SIXIÈME**, quatre grands exercices sur toutes les différentes espèces de batteries, dans les tons et aux positions les plus usités sur la guitare. Cette dernière partie est particulièrement destinée aux personnes qui veulent chanter en s'accompagnant sur cet instrument.

# PREMIERE PARTIE.

## NOMS DES CORDES.

La guitare est montée de six cordes dont la première ou chanterelle se nomme MI, la seconde SI, la troisième SOL, la quatrième RE, la cinquième LA, et la sixième ou grosse corde MI.

### EXEMPLE.

## MANIÈRE DE TENIR LA GUITARE.

Chaque maître a la sienne, Je me bornerai à faire connaître les trois plus usitées.

### 1<sup>e</sup>

Il faut poser le corps de l'instrument sur la cuisse droite et tenir le manche élevé, de sorte que les chevilles soient à la hauteur de l'œil. Cette manière de tenir la guitare est certainement la plus gracieuse, mais elle offre quelques difficultés pour l'exécution. Les personnes qui la trouveront trop gênante pourront adopter une des suivantes.

### 2<sup>e</sup>

Il faut poser la guitare transversalement sur la cuisse gauche, dans la courbure de l'éclisse, et avoir un tabouret sous le pied gauche, afin d'élever un peu l'instrument. Cette position est moins gracieuse que la précédente, mais elle offre plus de facilités pour l'exécution.

### 3<sup>e</sup>

Il faut appuyer la guitare transversalement sur la cuisse droite, que l'on tiendra au moyen d'un tabouret, plus élevée que la gauche. La guitare doit être placée de façon que ce soit le milieu de l'éclisse qui pose sur la cuisse droite et que la table d'harmonie soit aux trois quarts en dehors. Le manche doit être très peu élevé.

Cette dernière est sans contredit la moins gracieuse, mais aussi elle offre bien plus de facilités pour l'exécution.

1100 . R.

## POSITION DE LA MAIN GAUCHE.

On doit tenir la **main gauche** à environ un pied de distance du corps et laisser tomber naturellement la partie supérieure du bras, selon les mouvements qu'il doit faire, en ayant soin de tourner l'avant-bras de sorte que la main gauche étant arrondie près le sillet, les doigts puissent tomber d'aplomb, en forme de marteaux, sur les cordes. La main gauche doit soutenir le manche avec le pouce et la première phalange de l'index, en laissant libres ces deux doigts. Le pouce doit être placé un peu en dessous du manche, sans cependant avoir de place fixe. Il doit suivre le mouvement de la main à mesure que les autres doigts prennent des positions différentes.

## POSITION DE LA MAIN DROITE.

La main droite doit être arrondie au dessus des cordes, à peu de distance de la rosette, et soutenue par le petit doigt que l'on posera légèrement et perpendiculairement sur la table de la guitare à deux pouces environ du chevalet et à un pouce de la chanterelle et au milieu de la distance du chevalet à la rosette. La main ainsi arrondie, les doigts seront placés ainsi qu'il suit: le pouce un peu au dessus de la sixième corde, l'index ou premier doigt au dessus de la troisième corde, le médium ou second doigt au dessus de la seconde corde et l'annulaire ou troisième doigt au dessus de la chanterelle.

Le corps de la guitare doit être fermement arrêté par une partie de l'avant-bras, en l'appuyant sur le bord de la table, pour que l'instrument soit contenu sans le secours de la main gauche.

## DU DOIGTER EN GÉNÉRAL.

Pour bien doigter il faut:

1<sup>o</sup> Tenir la main bien arrondie et soutenir le manche, sans trop le serrer, afin de pouvoir au besoin couler la main d'un bout à l'autre du manche;

2<sup>o</sup> Si le trait est ascendant, préparer le doigter en laissant les doigts dont on vient de se servir, tant que l'on ne change pas de cordes; si le trait est descendant, soulever successivement les doigts et les laisser près des cordes et toujours arrondis en forme de marteau;

3<sup>o</sup> Toujours tenir les doigts parallèles aux touches, et lorsque l'on veut doigter un accord ou un arpegge, placer les doigts d'un seul temps, en ayant soin de les appuyer fortement.

DU PINCER.

Pour obtenir un son plein et moëlleux, il faut pincer un peu fort et de l'extrémité des doigts, mais il faut éviter d'enlever les cordes et de les pincer avec les ongles. On doit pincer les cordes un peu en biais et avoir soin de placer le pouce un peu plus en dehors que les autres doigts.

Dans les gammes, le pouce devra pincer les 6<sup>e</sup>, 5<sup>e</sup>, 4<sup>e</sup> et 3<sup>e</sup> cordes; la seconde sera pincée par l'index et la chanterelle par le medium.

Dans les accords ou les arpèges de quatre notes, la troisième corde sera pincée par l'index, la seconde corde par le medium et la chanterelle par l'annulaire. Si l'accord est de cinq notes, le pouce doit glisser sur les deux plus basses notes et l'on pincera les autres avec les trois autres doigts; si l'accord est de six notes, le pouce doit glisser sur les trois grosses cordes. Il est essentiel de couler le pouce légèrement sur les cordes d'un seul mouvement.

Il est cependant des cas où le pouce doit pincer la troisième corde et d'autres cas où les 4<sup>e</sup> et 5<sup>e</sup> cordes doivent être pincées par l'index et le medium, comme dans les exemples suivants.

1<sup>er</sup> EXEMPLE:

2<sup>e</sup> EXEMPLE:

En général, le pouce doit toujours pincer la note la plus basse de l'accord ou de l'arpège.

MANIÈRE FACILE D'ACCORDER LA GUITARE.

On commencera par accorder le SI, ou seconde corde, avec le SI d'un instrument quelconque. On posera ensuite le troisième doigt sur cette corde, dans la cinquième case, ce qui donnera MI, et l'on accordera alors la chanterelle à l'unisson: ensuite on posera le troisième doigt sur la troisième case de la chanterelle, ce qui donnera SOL, et l'on accordera la troisième corde à l'octave au dessous; on posera le troisième sur la troisième case de la seconde corde, ce qui donnera RE, et l'on accordera la quatrième corde à l'octave au dessous; on placera également le second doigt sur la deuxième case de la troisième corde, ce qui donnera LA, et l'on accordera la cinquième corde à l'octave au dessous; enfin on posera le second doigt sur la seconde case de la quatrième corde, ce qui donnera MI, et l'on accordera la sixième corde, pareillement à l'octave au dessous.

EXEMPLE:

## DES POSITIONS.

Il y a autant de positions que de cases. Le premier doigt détermine la position: ainsi lorsque le premier doigt est sur la première case, on est à la première position; lorsqu'il est sur la seconde case, on est à la seconde position, et ainsi de suite.

## DES ACCORDS.

Jusqu'à ce jour les méthodes n'ont indiqué que deux espèces d'accords: l'accord plaqué et l'accord arpégé.

L'accord plaqué se marque ainsi:

et doit être pincé par les quatre doigts à la fois.

L'accord arpégé ainsi marqué:

se exécute en faisant entendre successivement et rapidement les divers sons de l'accord.

Outre ces deux accords, il en est encore trois dont je fais usage dans mes ouvrages.

Le premier qui est ainsi marqué:

doit être fait en coulant le pouce sur toutes les cordes.

Le second que j'écris ainsi:

doit être exécuté en coulant le pouce sur toutes les cordes, excepté sur la chanterelle qui doit être pincée avec l'index.

Le troisième accord que j'écris de cette manière:

doit être exécuté en retirant l'index sur toutes les cordes, excepté sur la grosse qui doit être pincée avec le pouce. On ne doit employer ces trois derniers accords que très rarement, mais on peut en tirer un très grand parti pour produire des effets dans certains passages.

DU BARRÉ.

Le barré s'exécute en couchant un doigt de la main gauche sur plusieurs cordes. On distingue deux sortes de barrés, le petit et le grand. On l'appelle petit barre lorsqu'il ne comprend que deux ou trois cordes, mais lorsqu'il faut appuyer le doigt sur quatre, cinq ou six cordes, on l'appelle grand barré. Le petit barré s'indique ainsi Barré ou seulement Bar. et le grand barré par ces mots: Grand Barré. ou seulement Grand Bar.

EXEMPLE:

Les personnes qui trouveront le grand barré trop difficile pourront se servir du pouce de la main gauche pour faire le FA d'en bas.

EXEMPLE:

EXPLICATION DES SIGNES CONTENUS DANS CET OUVRAGE.

MAIN DROITE.

MAIN GAUCHE.

Le pouce.....p.  
L'index.....i.  
Le medium.....m.  
L'annulaire.....a.

L'index.....1.  
Le medium.....2.  
L'annulaire.....3.  
Le petit doigt.....4.

On n'emploie jamais le pouce de la main gauche dans la gamme. On s'en sert quelques fois dans les accords ou dans les arpèges, mais seulement sur la sixième corde et on l'indique par le mot pouce. On indique également les notes à vide par un petit o placé au dessous de la note.

**GAMME NATURELLE**  
 En montant et en descendant  
 A la PREMIERE POSITION.

6<sup>e</sup> Corde    5<sup>e</sup> Corde    4<sup>e</sup> Corde    3<sup>e</sup> Corde    2<sup>e</sup> Corde    1<sup>e</sup> Corde.  
 ou Chanterelle

Pincez du Pouce    de l'Index    du Medium

1<sup>e</sup> Corde  
 ou Chanterelle    2<sup>e</sup> Corde    3<sup>e</sup> Corde    4<sup>e</sup> Corde    5<sup>e</sup> Corde    6<sup>e</sup> Corde

Pincez de l'Index    du Medium    du Pouce

**EXERCICES**

Pour apprendre le doigter à la 4<sup>ème</sup> Position.

**GAMME.**

N<sup>o</sup> 4.

3 1 0 3 0

Nº 2.

Nº 3.

Nº 4.

GAMME avec les dièzes et les bémols,  
A la PREMIÈRE POSITION.

6 <sup>e</sup> Corde.	5 <sup>e</sup> Corde.	4 <sup>e</sup> Corde.	3 <sup>e</sup> Corde.	2 <sup>e</sup> Corde.	1 <sup>e</sup> Corde, ou Chanterelle.
Pincez du Pouce.			de l'index.		du Medium.

1 <sup>e</sup> Corde, ou Chanterelle.	2 <sup>e</sup> Corde.	3 <sup>e</sup> Corde.	4 <sup>e</sup> Corde.	5 <sup>e</sup> Corde.	6 <sup>e</sup> Corde.
Pincez du Medium.	de l'index.	du Pouce.			

EXERCICE.

Pour apprendre à lire les notes avec les dièzes.

EXERCICE.

EJERCICIO,  
EXERCICE

Pour apprendre à lire les notes avec les bémols,  
Para aprender á leer las notas con los bemoles.

EXERCICE.

# ESCALAS EJERCICIOS, Y TROZOS. GAMMES, EXERCICES et MORCEAUX

d'une difficulté progressive dans les tons les plus usités.  
de una dificultad gradual en los tonos mas usados.

Escala.  
Gamme.

EN UT MAJEUR. EN DO MAYOR.

0 1 3 0 2 3 0 2 3 0 2 0 1 3 0 1

EJERCICIO.  
EXERCICE.

VALSÉ.

ALLEGRETTO.

FIN

ALLEGRETTO.

VALSE.

VALSE.

EN SOL MAJEUR.  
EN SOL MAYOR.

Escala.  
Gamme.

EJERCICIO.  
EXERCICE.

VALSE.

VALSE.

137  
VALSE.

VALSE.

1<sup>st</sup> Position.

FIN

D.C.

2<sup>d</sup> Pos.

ALLEGRETTO.

FIN

VALSE.

m

a

p

FIN

m

a

p

Pouce

D.C.

Pouce

4100.R.

Pouce

EN LA MAJEUR.  
EN LA MAYOR.

Escala.  
Gamme.

2ª Posicion.

1ª Pos.

EJERCICIO.  
EXERCICE.

2ª Pos.

1ª Pos.

VALSE.

2ª Pos.

1ª Pos.

FIN

4ª Pos.

3ª Pos.

2ª Pos.

3ª Pos.

2ª Pos.

3ª Pos.

2ª Pos.

D.C

VAISE.

2<sup>e</sup> Position.

ALLEMANDE.

2<sup>e</sup> Pos.

ALLEMANDE.

2<sup>e</sup> Pos.

1<sup>re</sup> Pos.      2<sup>e</sup> Pos.

1<sup>re</sup> Pos.      2<sup>e</sup> Pos.      4<sup>e</sup> Pos.

ALLEGRETTO.  $\frac{6}{8}$  2<sup>e</sup> Pos.      4<sup>e</sup> Pos.      2<sup>e</sup> Pos.

1<sup>re</sup> Pos.      2<sup>e</sup> Pos.

4<sup>e</sup> Pos.      2<sup>e</sup> Pos.      3<sup>e</sup> Pos.      2<sup>e</sup> Pos.      4<sup>e</sup> Pos.

2<sup>e</sup> Pos.      4<sup>e</sup> Pos.      2<sup>e</sup> Pos.      3<sup>e</sup> Pos.

2<sup>e</sup> Pos.      4<sup>e</sup> Pos.      2<sup>e</sup> Pos.

4<sup>e</sup> Pos.      2<sup>e</sup> Pos.      4<sup>e</sup> Pos.

FIN 2<sup>e</sup> Pos.      4<sup>e</sup> Pos.

2<sup>e</sup> Pos.      4<sup>e</sup> Pos.      2<sup>e</sup> Pos.

4<sup>e</sup> Pos.      2<sup>e</sup> Pos.      4<sup>e</sup> Pos.      D.C.

Escala.  
Gamme.

EN FA MAJEUR.  
EN FA MAYOR.  
2<sup>e</sup> Pos. 1<sup>e</sup> Pos.

EJERCICIO.  
EXERCICE.

VALSÉ.

(1) Les notes qui ont une double queue doivent être pincées avec le pouce.  
(1<sup>a</sup>) Las notas que tienen una doble cola, deben pincarse con el pulgar.

Escala.  
Gamme.

EN RE MINEUR.  
EN RE MENOR.

2<sup>e</sup> Pos.

4<sup>e</sup> Pos.

EXERCICIO.  
EXERCICE.

2<sup>e</sup> Pos.

4<sup>e</sup> Pos.

VALSÉ.

3<sup>e</sup> Pos.

4<sup>e</sup> Pos.

3<sup>e</sup> Pos.

3<sup>e</sup> Pos.

4<sup>e</sup> Pos.

3<sup>e</sup> Pos.

Escala.  
Gamme.

EN LA MINEUR.  
EN LA MENOR.

2<sup>o</sup> Pos. 4<sup>o</sup> Pos.

EJERCICIO.  
EXERCICE.

2<sup>o</sup> Pos. 4<sup>o</sup> Pos. 2<sup>o</sup> Pos.

RONDÓ.

Allegretto.

EN MI MINEUR.  
EN MI MENOR.

Escala.  
Gamme.

EJERCICIO.  
EXERCICE.

VALESE.

Pour s'exercer à pincer deux notes à la fois.  
Para ejercitarse á puntear dos notas á un mismo tiempo.

ALLEGRETTO. 

VALSÉ. 

SEGUNDA PARTE.  
 DEUXIEME PARTIE.  
 EJECICIOS Y ESTUDIOS.  
 EXERCICES ET ÉTUDES.

sur les accords entiers à la première position et dans les tons usités sur la guitare.

Sobre las posturas enteras en la primera posición y tonos usados de la guitarra.

EN UT MAJEUR.

EN DO MAYOR.

EJERCICIO.  
 EXERCICE.

ALEMANDA.  
 ALLEMANDE.

ALEMANDA.  
 ALLEMANDE.

CONTREDANSE  
CONTRADANZA.

EN LA MAJEUR.  
EN LA MAYOR.

EJERCICIO.  
EXERCICE.

ALEMANDA.  
ALLEMANDE.

29

FIN.

VALSÉ.

3/8

*p*

FIN.

EN RE MAJEUR.  
EN RE MAYOR.

EJERCICIO.  
EXERCICE.

2

0 1 3 2

1 2 3

1 2 3

1 3 2

3

ALLEGRETTO

2/4

2<sup>e</sup> Pos.

3<sup>e</sup> Pos.

2<sup>e</sup> Pos.

3<sup>e</sup> Pos.

2<sup>e</sup> Pos.

FIN.

VALSE.

ALLEGRETTO.

EN FA MAJEUR.  
EN FA MAYOR.

EJERCICIO.  
EXERCICE

ALLEGRETTO

VALESE.

EN RE MINEUR .  
EN RE MENOR.

EJERCICIO  
EXERCICE.

VALSÉ.

VALSE .

## TROISIÈME PARTIE.

### DES COULÉS.

On appelle coulé, plusieurs notes faites successivement sur une seule vibration. On l'indique par ce signe — que l'on place au dessus des notes que l'on veut joindre ensemble.

Il y a trois espèces de coulés. Le coulé montant, le coulé descendant et le coulé d'Echo.

#### DU COULÉ MONTANT.

Pour faire le coulé montant, il faut pincer seulement la première note et faire entendre la seconde en frappant fortement le doigt de la main gauche et en profitant de la vibration.

#### EXEMPLE:

Si le coulé embrasse trois ou quatre notes, il ne faut également pincer que la première et faire entendre les autres en frappant successivement les doigts.

#### EXEMPLES:

Glissé  
Glissé double.  
Glissé

3<sup>e</sup> Pos. 1<sup>re</sup> 2<sup>e</sup> 3<sup>e</sup> 4<sup>e</sup> Pos.  
3<sup>e</sup> Pos. 1<sup>re</sup> Pos.  
Glissé

Après avoir pincé  $\begin{matrix} \text{FA} \\ \text{RE} \end{matrix}$ , glissez des mêmes doigts jusqu'à l'accord de  $\begin{matrix} \text{SOL} \\ \text{MI} \end{matrix}$ , de même dans le glissé suivant, après avoir pincé  $\begin{matrix} \text{SOL} \\ \text{MI} \end{matrix}$ , glissez des mêmes doigts jusqu'à l'accord de  $\begin{matrix} \text{LA} \\ \text{FA} \end{matrix}$ ; Enfin dans le dernier glissé, après avoir pincé  $\begin{matrix} \text{RE} \\ \text{FA} \end{matrix}$ , glissez également des mêmes doigts jusqu'à l'accord de  $\begin{matrix} \text{MI} \\ \text{SOL} \end{matrix}$ .

#### DU PORT-DE-VOIX OU NOTE D'AGRÉMENT.

Le Port-de-voix est une petite note qui n'a aucune valeur dans la mesure et qui est toujours coulée avec la note suivante. On peut mettre plusieurs port-de-voix de suite; il y en a aussi de doubles.

#### 1<sup>er</sup> EXEMPLE:

#### 2<sup>e</sup> EXEMPLE:

#### 3<sup>e</sup> EXEMPLE:

Au reste, les port-de-voix ou notes d'agrément n'étant autre chose que des notes coulées dont l'exécution doit être très rapide, voyez l'article des coulées.

EXERCICES SUR LES COULÉS  
EJERCICIOS SOBRE LOS LIGADOS.

VALSÉ.

VALSÉ.

VALSÉ.

CONTREDANSE. FIN

*Echo* *Echo* D.C.

VALESE. Echo

*Echo* *Echo*

*Echo*

The eleventh staff continues the melodic line with an "Echo" marking above it.

FIN

The twelfth staff continues the melodic line with an "Echo" marking above it. The staff concludes with a "FIN" marking.

X Wood.

ONTREDANSE.

VALESE.

Allegretto.

RONDO.

45

EJERCICIO  
EXERCICE

Sur le Port-de-voix.

Sobre el portamento de voz.

4.º Pos.

CONTRADANZA  
CONTREDANSE

FIN.

D.C.

# QUATRIÈME PARTIE.

## CUARTA PARTA.

### DIX-HUIT PETITS DUOS PROGRESSIFS.

### DIEZ Y OCHO DUILLOS GRADUADOS.

1<sup>er</sup> DUO.

Allegretto.

D.C.

Valse.

2<sup>e</sup> DUO.

p ma

p p

FIN.

2<sup>e</sup> Pos. 4<sup>e</sup> Pos.

2<sup>e</sup> Pos.

4<sup>e</sup> Pos.

2<sup>e</sup> Pos.

4<sup>e</sup> Pos.

D.C.

Pouce.

Valse.

3<sup>e</sup> DUO.

Echo.

Echo.

Echo.

Echo.

FIN. Echo. Echo.

*pp*

Echo. Echo. Echo. Echo.

Echo. Echo.

D.C.

4<sup>o</sup> DUO.

5<sup>e</sup> DUO.

Allegretto.

Pouce.

Pouce.

Valse.

6<sup>e</sup> DUO.

Valse.

7<sup>e</sup> DUO.

8<sup>e</sup> DUO.

Valse.

Rondo.

9<sup>o</sup> DUO.

Allegretto.

Valse .

10<sup>e</sup> DUO.

Pouce .

2<sup>e</sup> Pos. 1<sup>e</sup> Pos. FIN. 2<sup>e</sup> Pos.

1<sup>e</sup> Pos. 2<sup>e</sup> Pos. 1<sup>e</sup> Pos. D.C.

412 DUO.

Valse.

Valse.

12<sup>e</sup> DUO.

13<sup>e</sup> DUO.

Valse.

14<sup>e</sup> DUO.

- System 1: "Valse. 2" (trill), "1<sup>e</sup> Pos." (first position), "2<sup>e</sup> Pos. 2" (second position).
- System 2: "1<sup>e</sup> Pos." (first position).
- System 3: "2<sup>e</sup> Pos. 2" (second position).
- System 4: "1<sup>e</sup> Pos." (first position), "2<sup>e</sup> Pos. 2" (second position), "1<sup>e</sup> Pos." (first position).
- System 5: "FIN" (end of piece).
- System 6: "D.C." (Da Capo).

The notation includes treble clefs, alto clefs, key signatures (F#), time signatures (3/8), and various rhythmic values such as eighth notes, sixteenth notes, and rests. There are also dynamic markings and articulation marks throughout the piece.

Valse.

15<sup>e</sup> D.L.O.

2<sup>e</sup> Pos.    3<sup>e</sup> Pos.    1<sup>e</sup> Pos.

FIN.

3<sup>e</sup> Pos.    1<sup>e</sup> Pos.    3<sup>e</sup> Pos.    1<sup>e</sup> Pos.

Barré.    Barré.    D.C.

Allegretto.

16<sup>o</sup> DUO.

*p*

*ff*

Fin.

Valse.

17<sup>o</sup> DUO.

Fin.

2<sup>o</sup> Pos.      1<sup>o</sup> Pos.

2<sup>o</sup> Pos.      1<sup>o</sup> Pos.

FIN.

D.C.

Rondo.

18<sup>o</sup> DUO.

All<sup>to</sup> 2<sup>o</sup> Pos.

1. Pos.

2. Pos.

5. Pos. 3. Pos.

2. Pos. 5. Pos. 3. Pos. 2. Pos.

7. Pos. 2. Pos.

FIN

JUINTA PARTE.  
CINQUIÈME PARTIE.

EJERCICIOS SOBRE LAS POSTURAS ENTERAS.

EXERCICES SUR LES ACCORDS ENTIERES.

EN SOL MAYOR.

EN SOL MAJEUR.

A la 3<sup>e</sup> Position.

En la 3<sup>a</sup> Posicion.

PRELUDIO.  
PRÉLUDE.

3<sup>e</sup> Pos.

Petit barré.

Barré.

1<sup>e</sup> Pos.

3<sup>e</sup> Pos.

Barré.

1<sup>e</sup> Pos.

3<sup>e</sup> Pos.

1<sup>e</sup> Pos.

3<sup>e</sup> Pos.

1<sup>e</sup> Pos.

3<sup>e</sup> Pos.

ALLEGRETTO.

3<sup>e</sup> Pos.

3<sup>e</sup> Pos.

1<sup>e</sup> Pos.

3<sup>e</sup> Pos.

4<sup>e</sup> Pos.

5<sup>e</sup> Pos.

5<sup>e</sup> Pos.

1<sup>e</sup> Pos.

3<sup>e</sup> Pos.

3<sup>e</sup> Pos.

FIN. 1<sup>e</sup> Pos. 5<sup>e</sup> Pos. 4<sup>e</sup> Pos.

5<sup>e</sup> Pos. 4<sup>e</sup> Pos. 3<sup>e</sup> Pos.

4<sup>e</sup> Pos. 3<sup>e</sup> Pos. 4<sup>e</sup> Pos. D.C.

VALSE. 3<sup>e</sup> Pos.

4<sup>e</sup> Pos. 3<sup>e</sup> Pos. 5<sup>e</sup> Pos. 4<sup>e</sup> Pos. 3<sup>e</sup> Pos.

4<sup>e</sup> Pos. 3<sup>e</sup> Pos. 4<sup>e</sup> Pos. D.C.

FIN.

EN LA MAYOR.  
EN LA MAJEUR.  
A la 5<sup>e</sup> Position.  
En la 5<sup>a</sup> Posicion.

PRELUDIO.  
PRELU DE

ALLEGRETTO.

3<sup>e</sup> Pos. 2<sup>e</sup> Pos. 3<sup>e</sup> Pos. 5<sup>e</sup> Pos. 3<sup>e</sup> Pos. 2<sup>e</sup> Pos. F.C.

VALSE. 5<sup>e</sup> Pos.

4<sup>e</sup> Pos.

5<sup>e</sup> Pos. 4<sup>e</sup> Pos. 5<sup>e</sup> Pos.

5<sup>e</sup> Pos. 4<sup>e</sup> Pos. 4<sup>e</sup> Pos. 5<sup>e</sup> Pos.

7<sup>e</sup> Pos. 4<sup>e</sup> Pos. 5<sup>e</sup> Pos.

FIN. 2<sup>e</sup> Pos. 3<sup>e</sup> Pos. 5<sup>e</sup> Pos. 3<sup>e</sup> Pos.

2<sup>e</sup> Pos. 3<sup>e</sup> Pos. 5<sup>e</sup> Pos. 3<sup>e</sup> Pos. 2<sup>e</sup> Pos. 3<sup>e</sup> Pos. 5<sup>e</sup> Pos.

3<sup>e</sup> Pos. 2<sup>e</sup> Pos. 3<sup>e</sup> Pos. 5<sup>e</sup> Pos. 3<sup>e</sup> Pos. 2<sup>e</sup> Pos. D.C.

ENAUT MAJEUR.  
EN DO MAYOR.  
A la 8<sup>e</sup> Position.  
En la 8<sup>a</sup> Posicion.

PRELUDIO.  
PRÉLUDE. 

ALLEGRETTO. 

EN RE MAYOR.  
 EN RE MAJEUR.  
 A la 10<sup>e</sup> Position.  
 En la 10<sup>a</sup> Posicion.

PRELUDIO.  
 PRÉLUDE.

EN RE MAYOR.  
 EN RE MAJEUR.  
 Aux 7<sup>e</sup> et 9<sup>e</sup> Positions.  
 En las Posiciones 7<sup>a</sup> y 9<sup>a</sup>.

PRELUDIO.  
 PRÉLUDE.

EN RE MAYOR.  
EN RE MAJEUR.  
A la 5<sup>e</sup> Position.  
En la 5<sup>a</sup> Posicion.

PRELUDIO.  
PRÉLUDE.

5. Pos.  
7. Pos. 5. Pos.  
7. Pos. 5. Pos. 7. Pos.  
5. Pos.

EN SOL MINEUR.  
A la 3<sup>e</sup> Position.  
EN SOL MENOR.  
En la 3<sup>a</sup> Posicion.

PRELUDIO.  
PRÉLUDE.

Petit barré  
3. Pos.  
3. Pos.  
3. Pos.

EN LA MINEUR.  
A la 5<sup>e</sup> Position.  
EN LA MENOR.  
En la 5<sup>a</sup> Posicion.

PRELUDIO.  
PRÉLUDE.

Barré.  
5<sup>e</sup> Pos.

EN SI MINEUR.  
A la 7<sup>e</sup> Position.  
EN SI MENOR.  
En la 7<sup>a</sup> Posicion.

PRELUDIO.  
PRÉLUDE.

Barré.  
7<sup>e</sup> Pos.

EN UT MINEUR.

A la 8<sup>e</sup> Position.

EN DO MENOR.

En la 8.<sup>a</sup> Posicion.PRELUDIO.  
PRÉLUDE.

Barré.  
5<sup>e</sup> Pos.

EN RE MINEUR.

A la 5<sup>e</sup> Position.

EN RE MENOR.

En la 5.<sup>a</sup> Posicion.PRELUDIO.  
PRÉLUDE.

5<sup>e</sup> Pos.  
6<sup>e</sup> Pos.  
5<sup>e</sup> Pos.  
6<sup>e</sup> Pos.  
5<sup>e</sup> Pos.  
6<sup>e</sup> Pos.  
5<sup>e</sup> Pos.

## DES SONS HARMONIQUES.

Pour faire sortir les sons harmoniques, il faut appuyer légèrement l'index de la main gauche sur la corde, en ayant soin de poser ce doigt bien parallèlement au dessus de la touche et non dans la case, et de le soulever aussitôt que l'on a pincé la corde.

Beaucoup de notes de la guitare ne rendent pas de sons harmoniques, même parmi ceux que l'on peut faire sortir, il en est qui sont sourds et étouffés, l'on ne peut guère employer que ceux qui se font sur les 5<sup>e</sup>, 7<sup>e</sup> et 12<sup>e</sup> touches.

Comme il est difficile, avec l'accord ordinaire de la guitare, de pouvoir trouver une suite un peu longue de notes harmoniques, l'on peut accorder la guitare en différents tons. Les tons de MI et de LA sont les plus propices pour trouver un chant dans l'étendue des notes harmoniques. Lorsque l'on a des accords ou des arpèges en sons harmoniques et que l'on est obligé de faire le grand barré, il faut faire ce barré avec l'index de la main gauche placée en dessus du manche. Cette manière offre bien plus de facilité pour faire sortir les sons harmoniques.

## EXEMPLE:

Accord de la Guitare en MI.

Il faut monter

La cinquième corde au... SI

La quatrième..... au... MI

La troisième..... au... SOL#

La guitare ainsi accordée doit donner à vide ces notes.

Pour rendre l'exécution des sons harmoniques plus facile, j'ai chiffré les notes dessus et dessous. Les chiffres supérieurs indiquent les cordes et les chiffres inférieurs indiquent les touches.

Barrez en dessus avec l'index.

SONS HARMONIQUES.

12<sup>e</sup>. Touche. 7<sup>e</sup>. Touche. 5<sup>e</sup>. Touche.

7<sup>e</sup>. 12<sup>e</sup>. 7<sup>e</sup>. 5<sup>e</sup>. 7<sup>e</sup>.

12<sup>e</sup>. 7<sup>e</sup>. 5<sup>e</sup>. 7<sup>e</sup>. 7<sup>e</sup>. 5<sup>e</sup>. 7<sup>e</sup>.

12<sup>e</sup>. 7<sup>e</sup>. 5<sup>e</sup>. 7<sup>e</sup>. 5<sup>e</sup>.

ALLEGRETTO.

Barrez la 5<sup>e</sup>. case. Barrez la 7<sup>e</sup>. case.

Barrez la 5<sup>e</sup>. case. Barrez la 7<sup>e</sup>. case. Sons harmoniques.

12<sup>e</sup>. case. 7<sup>e</sup>.

5<sup>e</sup>. 12<sup>e</sup>. 7<sup>e</sup>. 5<sup>e</sup>. 7<sup>e</sup>. 12<sup>e</sup>.

7<sup>e</sup>. 5<sup>e</sup>. 12<sup>e</sup>. 7<sup>e</sup>. 12<sup>e</sup>.

# SIXIÈME ET DERNIÈRE PARTIE.

Contenant quatre grands exercices sur toutes les différentes espèces de batteries, dans les tons et aux positions les plus usitées sur la Guitare.

All.<sup>o</sup> maestoso.

N.<sup>o</sup> 1.

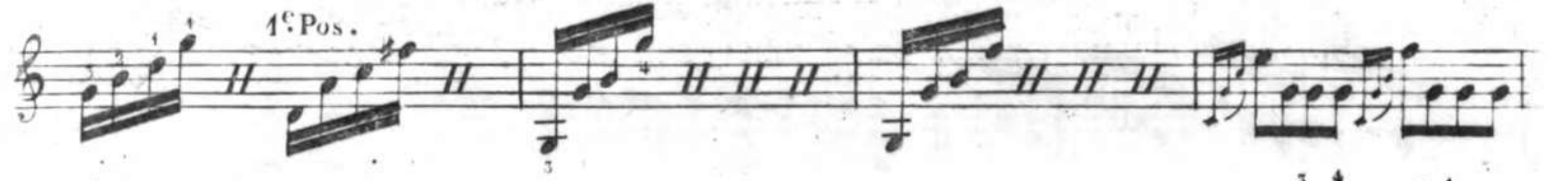

Allegro moderato.

Nº 2.

Pouce.

7<sup>e</sup> Pos.

5<sup>e</sup> Pos.

6<sup>e</sup> P.

5<sup>e</sup> Pos.

6<sup>e</sup> P.

5<sup>e</sup> Pos.

3<sup>e</sup> Pos.

2<sup>e</sup> Pos.

5<sup>e</sup> Pos.

6<sup>e</sup> Pos.

5<sup>e</sup> Pos.

6<sup>e</sup> Pos.

5<sup>e</sup> Pos.

5<sup>e</sup> Pos.

2<sup>e</sup> Pos.

3<sup>e</sup> Pos.

2<sup>e</sup> Pos.

3<sup>e</sup> Pos.

2<sup>e</sup> Pos.

3<sup>e</sup> Pos.

2<sup>e</sup> Pos.

3<sup>e</sup> Pos.

2<sup>e</sup> Pos.

2<sup>e</sup> Pos.

3<sup>e</sup> Pos.

2<sup>e</sup> Pos.

3<sup>e</sup> Pos.

2<sup>e</sup> Pos.

3<sup>e</sup> Pos.

2<sup>e</sup> Pos.

3<sup>e</sup> Pos.

Pouce.

3<sup>e</sup> Pos. 1<sup>e</sup> Pos. 3<sup>e</sup> Pos. 1<sup>e</sup> Pos. 3<sup>e</sup> Pos. 1<sup>e</sup> Pos.

3<sup>e</sup> Pos. 1<sup>e</sup> Pos. 3<sup>e</sup> Pos. 1<sup>e</sup> Pos.

3<sup>e</sup> Pos. 1<sup>e</sup> Pos. 3<sup>e</sup> Pos. 1<sup>e</sup> Pos.

3<sup>e</sup> Pos. 1<sup>e</sup> Pos. 3<sup>e</sup> Pos. 1<sup>e</sup> Pos.

3<sup>e</sup> Pos. 1<sup>e</sup> Pos. 3<sup>e</sup> Pos. 1<sup>e</sup> Pos.

3<sup>e</sup> Pos. 1<sup>e</sup> Pos. 3<sup>e</sup> Pos. 1<sup>e</sup> Pos.

3<sup>e</sup> Pos. 1<sup>e</sup> Pos.

Nº 3.

Allegro maestoso. Barre.

- Staff 1:** Features a melodic line with notes and rests, marked with fingerings (1, 2, 3) and positions: 7<sup>e</sup> Pos., 9<sup>e</sup> Pos., 7<sup>e</sup> Pos., and 9<sup>e</sup> Pos.
- Staff 2:** Continues the melodic line with similar markings: 9<sup>e</sup> Pos., 7<sup>e</sup> Pos., 9<sup>e</sup> Pos., and 9<sup>e</sup> Pos.
- Staff 3:** Shows a melodic line with markings: 7<sup>e</sup> Pos., 9<sup>e</sup> Pos., 7<sup>e</sup> Pos., and 7<sup>e</sup> Pos.
- Staff 4:** Features a melodic line with markings: 9<sup>e</sup> Pos., 9<sup>e</sup> Pos., and 2<sup>e</sup> Pos.
- Staff 5:** Contains a series of chords or block chords, marked with positions: 5<sup>e</sup> P. 3<sup>e</sup> P. 2<sup>e</sup> P., 5<sup>e</sup> P. 2<sup>e</sup> P., and 5<sup>e</sup> P. 3<sup>e</sup> P. 2<sup>e</sup> P.
- Staff 6:** Shows a series of chords with markings: 3<sup>e</sup> P. 2<sup>e</sup> P. and rests.
- Staff 7:** Features a melodic line with markings: 5<sup>e</sup> Pos. and rests.
- Staff 8:** Contains a melodic line with markings: 7<sup>e</sup> Pos., 9<sup>e</sup> Pos., and 7<sup>e</sup> Pos.
- Staff 9:** Shows a melodic line with markings: 9<sup>e</sup> Pos., 7<sup>e</sup> Pos., 9<sup>e</sup> Pos., 7<sup>e</sup> Pos., 9<sup>e</sup> Pos., and 7<sup>e</sup> P.
- Staff 10:** Features a melodic line with markings: 14<sup>e</sup> Pos., rests, and 7<sup>e</sup> Pos.

All. gretto

Nº 4.

Les élèves sont souvent très embarrassés pour se procurer de la musique qui soit de leur force. Je crois leur rendre un véritable service en leur indiquant une suite d'ouvrages d'une difficulté progressive, et en les invitant à les travailler dans l'ordre où je les ai classés. Tous ces ouvrages sont de ma composition et se trouvent à la même adresse que cette méthode.

1 <sup>o</sup>	Quatre Rondos pour Guitare seule.....	Œuvre 25.
2 <sup>o</sup>	Second Quadrille de Contredanses pour Guitare seule.....	id. 23.
3 <sup>o</sup>	Quatrième Sérénade pour Guitare et Violon.....	id. 30.
4 <sup>o</sup>	Troisième Quadrille de Contredanses pour Guitare seule.....	id. 39.
5 <sup>o</sup>	Première Sérénade pour Guitare avec capo tasto et Violon.....	id. 24.
6 <sup>o</sup>	Seconde Sérénade pour Guitare et Violon.....	id. 26.
7 <sup>o</sup>	Troisième Sérénade pour Guitare et Violon.....	id. 28.
8 <sup>o</sup>	Trio pour Guitare, Violon et Basse.....	id. 29.
9 <sup>o</sup>	Duo concertant pour Guitare et Piano.....	id. 31.
10 <sup>o</sup>	Trio pour Guitare, Violon et Alto.....	id. 40.

J'engage les personnes qui se destinent plus particulièrement à l'accompagnement à travailler les œuvres ci après désignés:

1 <sup>o</sup>	Duo facile pour Piano et Guitare.....	Œuvre 38.
2 <sup>o</sup>	Second Quadrille de Contredanses pour Piano et Guitare....	id. 35.
3 <sup>o</sup>	Troisième Quadrille de Contredanses pour Piano et Guitare....	id. 36.
4 <sup>o</sup>	Trio pour Piano, Violon et Guitare.....	id. 32.
5 <sup>o</sup>	Sextuor pour Flûte, Clarinette, Violon, Alto, Basse et Guitare,....	id. 33.

Afin de se perfectionner dans les sons harmoniques, les élèves étudieront les ouvrages suivants:

1 <sup>o</sup>	Sérénade en sons harmoniques, pour Guitare seule.....	Œuvre 27.
2 <sup>o</sup>	Troisième fantaisie en sons harmoniques, pour Guitare seule	id. 37.
3 <sup>o</sup>	La retraite française, fantaisie en sons harmoniques.....	id. 34.
4 <sup>o</sup>	La partie de chasse, fantaisie en sons harmoniques.....	id. 41.
5 <sup>o</sup>	Nouvelle retraite espagnole.....	id. 43.

